

# Internetowe Konto Klienta (IKK)

## Instrukcja założenia konta w IKK dla osoby fizycznej

## W celu rejestracji w systemie e-TOLL wykonaj poniższe kroki:

1. Wejdź na stronę [etoll.gov.pl](http://etoll.gov.pl)
2. Wybierz metodę logowania i potwierdź swoją tożsamość
3. Określ rodzaj rejestrowanego podmiotu
4. Uzupełnij dane i załóż konto podmiotu
5. Wybierz podmiot
6. Utwórz konto rozliczeniowe
7. Utwórz finansowanie
8. Dodaj pojazd i przypisz go do konta rozliczeniowego
9. Dodaj urządzenie lokalizacyjne
10. Przypisz urządzenie do pojazdu
11. Aktywuj urządzenie

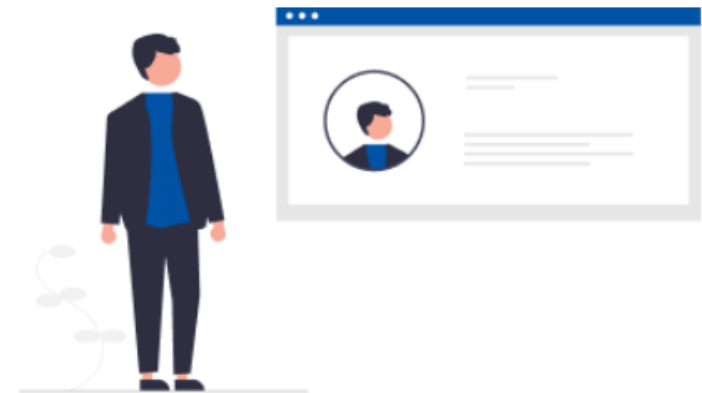

# 1. Wejdź na stronę [etoll.gov.pl](https://etoll.gov.pl)

Wybierz z górnego paska pole **Logowanie do IKK.**

**System e-TOLL**

Jedyny system w Polsce, który umożliwi użytkownikom pojazdów ciężkich realizację obowiązku wnoszenia opłaty elektronicznej za przejazdy po płatnych odcinkach dróg w Polsce, zarządzanych przez Generalną Dyрекcję Dróg Krajowych i Autostrad (GDDKIA).

[Zarejestruj się](#) [Internetowe Konto Klienta](#)

### Artykuły

- Pojazdy lekkie - infolinia dotycząca wezwań do wniesienia opłaty...
- Zmiana wysokości stawek opłaty elektronicznej dla pojazdów ciężkich...
- Pojazdy lekkie - kontrola prawidłowości wniesienia opłaty za...

## 2. Wybierz metodę logowania i potwierdź swoją tożsamość

Dedykowanymi sposobami logowania dla osób z Polski są:

- ✓ login.gov.pl,
- ✓ mObywatel,
- ✓ e-dowód,
- ✓ bankowość elektroniczna,
- ✓ login i hasło.

### Zaloguj się

Wybierz sposób logowania:

#### Login.gov.pl

profil zaufany, mObywatel, e-dowód  
lub bankowość elektroniczna

Najczęściej używana metoda logowania  
do usług administracji publicznej.

Wybierz

## Zaloguj się do usługi Ministerstwa Finansów

Ostatnio wybrany sposób logowania

**Bankowość elektroniczna**  
ING Bank Śląski >

Pozostałe sposoby logowania

**Profil zaufany**  
Użyj loginu i hasła lub bankowości elektronicznej >

**Aplikacja mObywatel** Polecany  
Skanuj kod QR za pomocą aplikacji mObywatel >

**Bankowość elektroniczna**  
Zaloguj się za pomocą bankowości elektronicznej >

**e-Dowód**  
Użyj aplikacji mobilnej lub komputera z czytnikiem >

**USE eID**  
Use your National eID to access online services >

**Pobierz aplikację mObywatel 2.0**

Używaj cyfrowych dokumentów i załatwaj sprawy urzędowe od ręki.  
Bezpiecznie, szybko, wygodnie.

[Poznaj mObywatela](#)

**POBIERZ Z Google Play** **Pobierz w App Store**

## Dedykowanym sposobem logowania dla osób z zagranicy jest:

- ✓ login i hasło

Ta opcja wymaga dodatkowego uwierzytelnienia się użytkownika w Miejscu Obsługi Klienta.

### Login i hasło

dodatkowa metoda logowania

Logowanie przeznaczone dla osób, które nie korzystają z logowania przez login.gov.pl lub aplikację mObywatel.

**Wybierz**

Logowanie możliwe jest również w angielskiej wersji językowej.

Po wybraniu tej opcji, system poprosi o ustalenie loginu (adres e-mail) oraz hasła do logowania.

Po uzupełnieniu danych wybierz [Zarejestruj się](#).

## Login i hasło

Aby potwierdzić swoją tożsamość, wpisz dane.

[← Powrót](#)

**Login\***

**Hasło\***

[Zapomniałeś hasła?](#)

**Zaloguj się**

**Wyczyść dane**

Nie masz konta? [Zarejestruj się](#)

Uzupełnij dane i wybierz **Dalej**.

Możesz logować się przez Login i hasło, ale zobaczysz komunikat, że dedykowaną opcją do logowania jest profil zaufany.

## Zarejestruj się

Podaj swoje dane.

[← Powrót](#)

 Obywatele polscy powinni logować się do systemu e-TOLL przez Profil Zaufany. Przejdź na [stronę logowania Profilem Zaufanym](#) lub wcześniej załóż profil

Obywatelstwo\*

POLSKA

PESEL\*

Podaj PESEL

E-mail\*

Wpisz w formacie xxx@xxx.xx

Wprowadzony adres e-mail będzie Twoim loginem

Imię\*

Podaj imię

Nazwisko\*

Podaj nazwisko

Typ dokumentu tożsamości\*

Wybierz

Numer dokumentu tożsamości\*

Podaj numer

**Dalej** [Wyczyść dane](#)

Podaj kod weryfikacyjny  
wysłany na podany adres  
e-mail i ustal hasło.

Następnie wybierz  
**Zarejestruj.**

## Zarejestruj się

Wprowadź kod z dostarczonej wiadomości i ustaw hasło.

[← Powrót](#)

✓ Kod weryfikacyjny został wysłany na podany adres e-mail. Wprowadź kod z dostarczonej wiadomości i ustaw hasło, aby zakończyć rejestrację.

Kod weryfikacyjny:\*

[Prześlij ponownie kod weryfikacyjny](#)

Hasło\* ⓘ

Potwierdź hasło\*

**Zarejestruj**

## Witaj w Internetowym Koncie Klienta

 Jan Kowalski  
PESEL: 1

Następny krok

Czy wiesz, że...

W 2016 roku otwarto ostatni odcinek autostrady A4, czyniąc ją pierwszą w Polsce ukończoną autostradą o długości ponad 670 km, przebiegającą od zachodu do wschodu kraju.

Ministerstwo  
Finansów

Polityka prywatności

Klauzula Informacyjna Szefa Krajowej Administracji Skarbowej

Infolinia e-TOLL  
+48 22 24 337 77

### 3. Określ rodzaj rejestrowanego podmiotu – **osoba prywatna** (fizyczna)

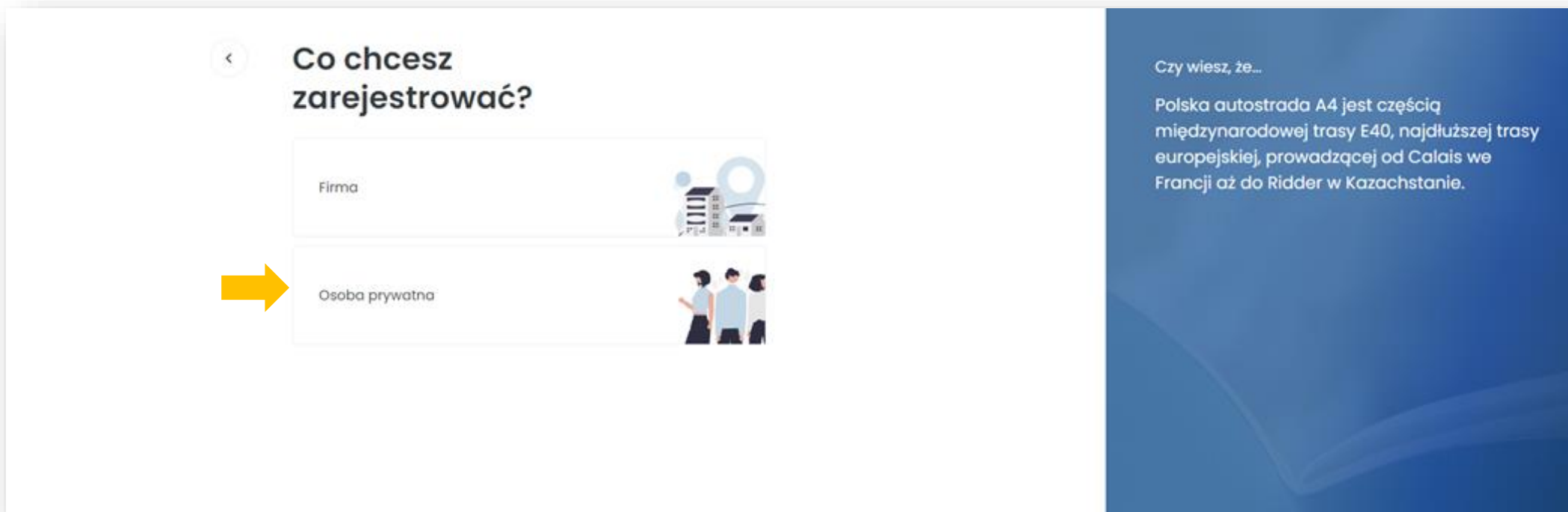

Co chcesz zarejestrować?

Firma

Osoba prywatna

Czy wiesz, że...  
Polska autostrada A4 jest częścią międzynarodowej trasy E40, najdłuższej trasy europejskiej, prowadzącej od Calais we Francji aż do Ridder w Kazachstanie.

Z opcji rejestracji jako **osoba prywatna** może skorzystać:

- ✓ osoba fizyczna,
- ✓ osoba fizyczna prowadząca działalność gospodarczą.

## 4. Uzupełnij dane i załóż konto podmiotu

 **Dane osoby prywatnej** Krok 1/3

**Kraj\***

**Kod pocztowy\*** **Miejscowość\***

**Ulica\***

**Numer domu\*** **Numer lokalu**

**Dane kontaktowe**

**Forma kontaktu\***

E-mail

E-mail + Telefon

**E-mail\***

**Telefon**

Czy wiesz, że...

Autostrada A4 jest najstarszą autostradą w Polsce, której pierwsze odcinki zostały oddane do użytku jeszcze przed II wojną światową.

Zaznacz wymagane zgody. Następnie wybierz **Następny krok**.

 **Zgody** Krok 2/3

**Przetwarzanie danych osobowych**

  \* Potwierdzam, że zapoznałem/am się z Klauzulą informacyjną Szefa Krajowej Administracji Skarbowej dot. zasad przetwarzania danych w systemie e-TOLL. Klauzula dostępna jest pod poniższym linkiem: [Klauzula Szefa KAS](#)

**Marketingowa użytkownika**

Wyrażam zgodę na otrzymywanie materiałów informacyjnych, preferowanym kanałem komunikacji, tj. wiadomość e-mail na wskazany adres poczty elektronicznej i/lub za pomocą wiadomości SMS na wskazany numer telefonu, przekazanych w ramach danych podmiotu systemu e-TOLL.

**Marketingowa klienta**

Wyrażam zgodę na otrzymywanie materiałów informacyjnych, preferowanym kanałem komunikacji, tj. wiadomość e-mail na wskazany adres poczty elektronicznej i/lub za pomocą wiadomości SMS na wskazany numer telefonu, przekazanych w ramach danych podmiotu systemu e-TOLL.

**Następny krok**

**Czy wiesz, że...**

Odcinek autostrady A2 między Warszawą a Łodzią był jednym z pierwszych, który zaoferował nowoczesny standard autostradowy w Polsce po 1989 roku.

 **Zgody** Krok 2/3

**Przetwarzanie danych osobowych**

  \* Potwierdzam, że zapoznałem/am się z Klauzulą informacyjną Szefa Krajowej Administracji Skarbowej dot. zasad przetwarzania danych w systemie e-TOLL. Klauzula dostępna jest pod poniższym linkiem: [Klauzula Szefa KAS](#)  
**Pole jest wymagane**

W podsumowaniu zobaczysz wszystkie wcześniej wpisane dane. Możesz je jeszcze edytować. Jeśli są prawidłowe wybierz **Załoś konto**. Możesz w tym miejscu zrezygnować z rejestracji.

Podsumowanie Krok 3/3

**Dane rejestrującego**

Imię  
Jan

Nazwisko  
Kowalski

PESEL  
1

**Uiszczenie opłaty** [Edytuj](#)

Podmiot opłacający  
Osoba prywatna

**Dane osoby prywatnej** [Edytuj](#)

Kraj  
Polska

Miejscowość  
Warszawa

Ulica  
Warszawska

Numer domu  
11

Kod pocztowy  
00-000

Forma kontaktu  
E-mail

E-mail

Czy wiesz, że...  
Autostrada A4 jest najstarszą autostradą w Polsce, której pierwsze odcinki zostały oddane do użytku jeszcze przed II wojną światową.

**Zgody** [Edytuj](#)

**Przetwarzanie danych osobowych\***

Potwierdzam, że zapoznałem/am się z Klauzulą informacyjną Szefa Krajowej Administracji Skarbowej dot. zasad przetwarzania danych w systemie e-TOLL. Klauzula Szefa KAS

**Marketingowa użytkownika**

Wyrażam zgodę na otrzymywanie materiałów informacyjnych, preferowanym kanałem komunikacji, tj. wiadomość e-mail na wskazany adres poczty elektronicznej i/lub za pomocą wiadomości SMS na wskazany numer telefonu, przekazanych w ramach danych podmiotu systemu e-TOLL.

**Marketingowa klienta**

Wyrażam zgodę na otrzymywanie materiałów informacyjnych, preferowanym kanałem komunikacji, tj. wiadomość e-mail na wskazany adres poczty elektronicznej i/lub za pomocą wiadomości SMS na wskazany numer telefonu, przekazanych w ramach danych podmiotu systemu e-TOLL.

[Załoś konto](#) [Zrezygnuj z rejestracji](#)

## Konto zostało pomyślnie założone

### Od teraz możesz korzystać z usług e-TOLL

#### Weryfikacja danych użytkownika

Aby uzyskać dostęp do usług e-TOLL w trybie z odroczoną płatnością, musimy zweryfikować Twoje dane.

ID klienta

4E

Imię

Jan

Nazwisko

Kowalski

[Przejdź do serwisu IKK](#)

[Wyświetl samouczek](#)

Serdecznie gratulujemy założenia konta w serwisie IKK e-Toll!

Od teraz możesz korzystać z naszych usług ciesząc się pełnią możliwości i wygodą dostępu. Witamy na pokładzie!

-Zespół e-TOLL

Po wybraniu **Wyświetl samouczek** pojawi się krótka instrukcja, jak w kilku krokach założyć konto w Internetowym Koncie Klienta.

## Rejestracja – Internetowe Konto Klienta

### Posiadasz już konto w systemie

Jan Kowalski  
PESEL:  
ID klienta

[Przejdź do serwisu IKK](#)

[Wyświetl samouczek](#)

Czy wiesz, że...

Najkrótsza autostrada w Polsce, A8 (Wrocławski Węzeł Autostradowy), ma zaledwie 24,5 km długości i służy jako obwodnica Wrocławia.

## Krok 1 | Utwórz konto rozliczeniowe

Konto rozliczeniowe odgrywa kluczową rolę w systemie e-Toll. Jego założenie jest fundamentalnym i pierwszym krokiem, który umożliwia korzystanie z systemu e-TOLL.

Następny krok

[Przejdź do serwisu IKK](#)

1. Utwórz konto rozliczeniowe

2. Utwórz finansowanie

3. Utwórz pojazd i przypisz do konta

4. Utwórz urządzenie i przypnij pojazd

## Krok 2 | Utwórz finansowanie

Po pomyślnym założeniu konta rozliczeniowego, następnym krokiem jest tworzenie finansowania, aby zapewnić płynność opłat za przejazdy; do wyboru masz trzy opcje: **przedpłatę, odroczoną płatność oraz kartę flotową**, każda z nich dostosowana do różnych potrzeb i preferencji zarządzania finansami.

Następny krok

[Przejdź do serwisu IKK](#)

1. Utwórz konto rozliczeniowe

2. Utwórz finansowanie

3. Utwórz pojazd i przypisz do konta

4. Utwórz urządzenie i przypnij pojazd

## Krok 3 | Utwórz pojazd i przypisz do konta

Kolejnym ważnym krokiem jest **utworzenie pojazdu i przypisanie go do swojego konta rozliczeniowego**. Ten proces pozwala na precyzyjne zarządzanie opłatami za przejazdy, gwarantując, że wszystkie transakcje są właściwie przypisane do odpowiednich pojazdów w Twojej flocie lub pojazdu prywatnego.

Następny krok

[Przejdź do serwisu IKK](#)

1. Utwórz konto rozliczeniowe

2. Utwórz finansowanie

3. Utwórz pojazd i przypisz do konta

4. Utwórz urządzenie i przypnij pojazd

## Krok 4 | Utwórz urządzenie i przypnij do pojazdu

Jako ostatni krok, aby w pełni korzystać z serwisu IKK **należy dodać ID biznesowe urządzenia i przypisać je do pojazdu**. Ta czynność po aktywacji urządzenia zapewni automatyczne naliczenie opłat. Aktywne urządzenie umożliwia wygodne i nieprzerwane korzystanie z płatnych dróg bez konieczności manualnego zarządzania.

[Przejdź do serwisu IKK](#)

1. Utwórz konto rozliczeniowe

2. Utwórz finansowanie

3. Utwórz pojazd i przypisz do konta

4. Utwórz urządzenie i przypnij pojazd

Po prawidłowym założeniu konta wybierz [Przejdź do serwisu IKK](#).

## Rejestracja – Internetowe Konto Klienta

### Posiadasz już konto w systemie

Jan Kowalski

PESEL:

ID klienta: .....

[Przejdź do serwisu IKK](#)

[Wyświetl samouczek](#)

Czy wiesz, że...

Najkrótsza autostrada w Polsce, A8 (Wrocławski Węzeł Autostradowy), ma zaledwie 24,5 km długości i służy jako obwodnica Wrocławia.

## 5. Wybierz podmiot

W celu kontynuowania procesu rejestracji kliknij w pole **Podmiot**.

### Lista podmiotów

^ Filtrowanie:

Status podmiotu

Wybierz

Status relacji

Wybierz

Twoja rola

Wybierz

**Pokaż wyniki**

Wyczyść

Podmiot

Status podmiotu

Rola

 **Jan Kowalski**

PESEL:

 Niepotwierdzony

Administrator

Zarejestruj nowy podmiot

10 Wierszy na stronę

## 6. Utwórz konto rozliczeniowe

**KROK 1** Z menu po lewej stronie wybierz zakładkę **Konta rozliczeniowe**.  
Aby utworzyć konto wybierz **Utwórz konto rozliczeniowe**.

## KROK 2 Uzupełnij wymagane dane, a następnie użyj przycisku **Utwórz konto**.

Jan Kowalski  
ID Klienta: 38

Lista podmiotów > Konta rozliczeniowe > Tworzenie konta rozliczeniowego

### Tworzenie konta rozliczeniowego

**Nazwa konta\***  
Wpisz wartość

**Adres do konta\***  
 Takie jak firmy / osoby  
 Inny  
 Chcę otrzymywać papierowe noty obciążeniowe

**Nazwa odbiorcy\***  
Wpisz nazwę

**Kraj\***  
Wybierz lub wyszukaj

**Miejscowość\***  
Wpisz nazwę

**Ulica\* <sup>i</sup>**  
Wpisz nazwę

**Numer domu\***      **Numer mieszkania (opcjonalnie)**  
Wpisz numer      Wpisz numer

**Kod pocztowy\***  
Wpisz kod

**Dane kontaktowe\***  
 Takie jak firmy / osoby  
 Inne

**Forma kontaktu\***  
 E-mail  
 E-mail + Telefon

**E-mail\***  
Wpisz e-mail

**Numer telefonu komórkowego (opcjonalnie)**  
Wpisz numer

**Utwórz konto**    **Zrezygnuj**

Zostaniesz poinformowany o prawidłowym założeniu konta. W tym miejscu wybierz **Zakończ**.

Lista podmiotów > Konta rozliczeniowe

## Konto rozliczeniowe:

### Twoje konto zostało utworzone

⚠ Aby aktywować konto przypisz pojazdy, a następnie wybierz formę finansowania ✕

Nazwa konta rozliczeniowego

prywatne

Numer konta rozliczeniowego

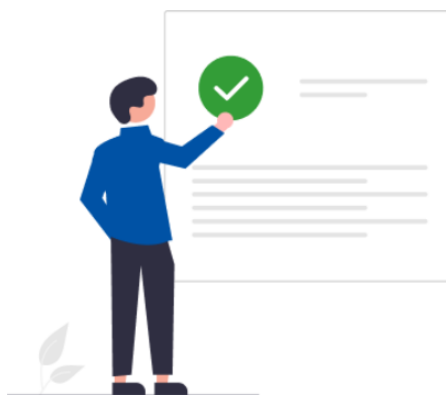

Przypisz pojazd do konta

Utwórz kolejne konto rozliczeniowe

Zakończ

## 7. Utwórz finansowanie

**KROK 1** W celu utworzenia finansowania ponownie otwórz zakładkę w menu po lewej stronie **Konta rozliczeniowe** i na wcześniej utworzonym koncie w kolumnie **Typ finansowania** wybierz **Utwórz finansowanie**.

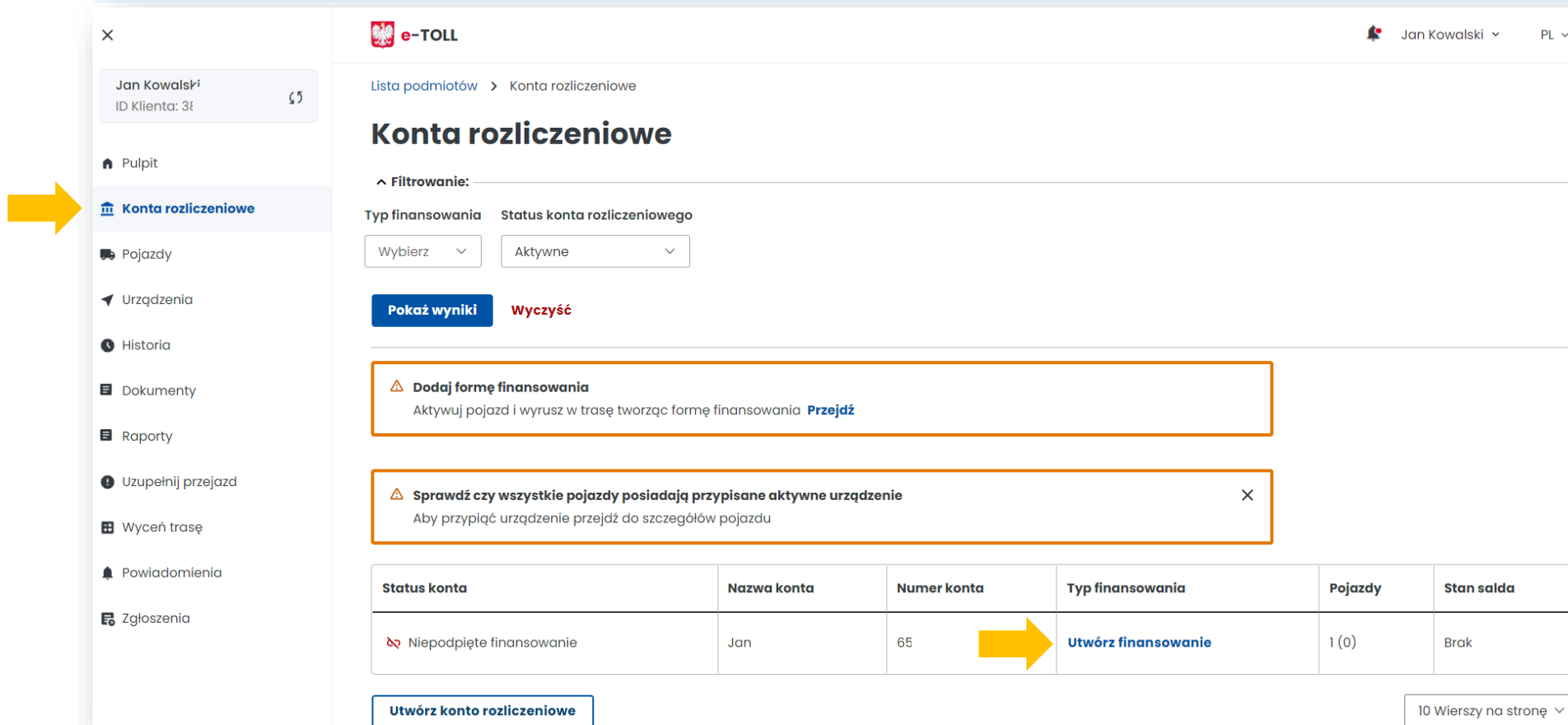

Status konta	Nazwa konta	Numer konta	Typ finansowania	Pojazdy	Stan salda
Niepodpięte finansowanie	Jan	65	<b>Utwórz finansowanie</b>	1 (0)	Brak

## KROK 2 Wybierz Typ finansowania:

- **Przedpłata** (przedstawiona poniżej instrukcja dotyczy przedpłaty)
- **Karta flotowa**
- **Odroczona płatność**

Następnie z listy rozwijanej dokonaj wyboru **konta rozliczeniowego**. Wybierz **Następny krok**.

Jan Kowalski  
ID Klienta: 3

Lista podmiotów > Finansowania

### Tworzenie finansowania

Krok 1/4

### Typ finansowania

**Przedpłata** ←

Dokonaj płatności kartą, BLIKIEM lub przelewem.

**Karta flotowa**

Wybierz wystawcę karty flotowej i przypisz karty do pojazdów.

**Odroczona płatność**

Dokonaj płatności kartą, BLIKIEM, przelewem lub utwórz gwarancję, wybierając jedną z dwóch dostępnych opcji: gwarancja bankowa, gwarancja ubezpieczeniowa.

Lista podmiotów > Finansowania

### Tworzenie finansowania

Typ finansowania      **Konto rozliczeniowe**      Kwota finansowania      Podsumowanie

Krok 2/4

### Konto rozliczeniowe

Konto rozliczeniowe\*

Brak dostępnych kont rozliczeniowych do przypisania ↓ ←

Nie znalazłeś konta na liście? [Utwórz konto rozliczeniowe](#)

Poprzedni krok      **Następny krok** ←

## KROK 3 Wybierz kwotę i opłać finansowanie.

Po pomyślnym przebiegu procesu pojawi się komunikat o utworzeniu finansowania. Następnie wybierz **Zakończ**.

**e-TOLL**

Lista podmiotów > Finansowania

### Tworzenie finansowania

✓

Typ finansowania      Konto rozliczeniowe      **Kwota finansowania**      Podsumowanie

Krok 3/4

### Kwota finansowania

**Kwota finansowania\***

Minimum 20 PLN

PLN Wpisz kwotę

Poprzedni krok      **Następny krok**

**e-TOLL**

Lista podmiotów > Finansowania

### Tworzenie finansowania

Typ finansowania      Konto rozliczeniowe      Kwota finansowania

Krok 4/4

### Podsumowanie

**Typ finansowania** [Edytuj](#)

Typ finansowania  
Przedpłata

**Konto rozliczeniowe** [Edytuj](#)

Konto rozliczeniowe  
Jan

**Kwota finansowania** [Edytuj](#)

Kwota finansowania  
20 PLN

**Opłać finansowanie**      [Zrezygnuj](#)

Jan Kowalski  
ID Klienta: 3

**Pulpit**

- Konta rozliczeniowe
- Pojazdy
- Urządzenia
- Historia
- Dokumenty
- Raporty

**e-TOLL**

Lista podmiotów > Finansowania

### Przedpłata

### Finansowanie zostało utworzone

Poprawnie dodana płatność: 20 PLN

**Nazwa konta rozliczeniowego**  
Jan

**Numer konta rozliczeniowego**  
€

**Zakończ**      [Przypisz urządzenie do pojazdu](#)

## 8. Dodaj pojazd i przypisz go do konta rozliczeniowego

W celu dodania pojazdu przejdź do zakładki **Pojazdy** i wybierz **Utwórz pojazd**.

Lista podmiotów > Pojazdy

### Pojazdy

^ Filtrowanie:

Status konta rozliczeniowego    Konto rozliczeniowe    Kod kraju    Numer rejestracyjny

Aktywne    Wybierz lub wyszukaj    Wybierz lub wyszukaj    Wybierz lub wyszukaj

Urządzenie

Wybierz lub wyszukaj     Pokaż zdezaktywowane pojazdy

**Pokaż wyniki**    **Wyczyść**

Status pojazdu	Tablica rejestracyjna	Klasa wagowa	Klasa spalin	Aktywne urządzenie	Nazwa konta rozliczeniowego	Status konta
Brak danych						

**Utwórz pojazd**

**KROK 1 Połącz pojazd z kontem rozliczeniowym** utworzonym przed chwilą. Wybierz z listy rozwijanej konto rozliczeniowe. Na koniec wybierz **Następny krok**.

Lista podmiotów > Pojazdy

### Tworzenie pojazdu

Konto rozliczeniowe Weryfikacja Dane pojazdu Masa całkowita Klasa emisji Podsumowanie

Krok 1/6

#### Konto rozliczeniowe

Konto rozliczeniowe\*

Wybierz lub wyszukaj

Nie znalazłeś konta na liście? [Utwórz konto rozliczeniowe](#)

**Następny krok**

**KROK 2 Podaj kraj rejestracji pojazdu i numer rejestracyjny.** Po wpisaniu danych wybierz **Następny krok**.

Lista podmiotów > Pojazdy

### Tworzenie pojazdu

Konto rozliczeniowe Weryfikacja Dane pojazdu Masa całkowita Klasa emisji Podsumowanie

Krok 2/6

#### Weryfikacja

Aktualny kraj rejestracji pojazdu\*

POLSKA

Numer rejestracyjny\*

WWLB739T

Poprzedni krok **Następny krok**

**KROK 3 Uzupełnij dane pojazdu.** Po wpisaniu nr rejestracyjnego pozostałe pola uzupełnią się automatycznie, (jeżeli dane pojazdu nie zostały pobrane z Centralnej Ewidencji Pojazdów i Kierowców CEPIK wpisz je ręcznie).

Dodaj skan dowodu rejestracyjnego w PDF.  
**Załącznik jest wymagany.**  
Wybierz **Następny krok**.

Lista podmiotów > Pojazdy

### Tworzenie pojazdu

Konto rozliczeniowe Weryfikacja **Dane pojazdu** Masa całkowita Klasa emisji Podsumowanie

Krok 3/6

#### Dane pojazdu

Numer rejestracyjny\*

Marka (opcjonalnie)

Model (opcjonalnie)

Aktualny kraj rejestracji pojazdu\*

**Zeskanuj dowód rejestracyjny**

Skan dowodu rejestracyjnego pojazdu musi być czytelny i zawierać informacje o wszystkich uzupełnianych polach.

Dowód rejestracyjny\*

+ **Dodaj plik**

**Poprzedni krok** **Następny krok**

**KROK 4** Uzupełnij dane z dowodu rejestracyjnego dotyczące masy całkowitej pojazdu.  
Wybierz **Następny krok**.

Lista podmiotów > Pojazdy

### Tworzenie pojazdu

✓ Konto rozliczeniowe    ✓ Weryfikacja    ✓ Dane pojazdu    ● Masa całkowita    ○ Klasa emisji    ○ Podsumowanie

Krok 4/6

#### Masa całkowita

Autobus (pojazd posiadający więcej niż 9 miejsc siedzących razem z kierowcą)

Pozostałe

Dopuszczalna masa całkowita pojazdu\*

kg Wpisz masę

Dopuszczalna masa całkowita zespołu pojazdów\*

kg Wpisz masę

Maksymalna masa całkowita przyczepy z hamulcem\*

kg Wpisz masę

Maksymalna masa całkowita przyczepy bez hamulca\*

kg Wpisz masę

Dowód rejestracyjny\*

e-to Usuń

+ Dodaj kolejny plik

Poprzedni krok Następny krok ←

## KROK 5 Uzupełnij dane z dowodu rejestracyjnego dotyczące klasy emisji spalin.

Jeżeli te dane nie znajdują się w dowodzie rejestracyjnym, pamiętaj o konieczności dodania innego dokumentu potwierdzającego klasę emisji spalin. Wybierz **Następny krok**.

Lista podmiotów > Pojazdy

### Tworzenie pojazdu

Konto rozliczeniowe Weryfikacja Dane pojazdu Masa całkowita **Klasa emisji** Podsumowanie

Krok 5/6

### Klasa emisji

Klasa emisji spalin\*

Wybierz

Dowód rejestracyjny\*

e-tol Usuń

+ Dodaj kolejny plik

**Jeżeli informacja o klasie nie jest zawarta w dowodzie rejestracyjnym pojazdu - dołącz również inny dokument potwierdzający dane**

Dokument potwierdzający klasę (opcjonalnie)

+ Dodaj plik

Poprzedni krok **Następny krok**

## KROK 6 Podsumowanie i utworzenie pojazdu.

W podsumowaniu wyświetlą się wcześniej wpisane dane, aby przejść dalej użyj przycisku **Utwórz pojazd**.

Następnie pojawi się informacja o prawidłowym dodaniu pojazdu.

W kolejnym kroku wybierz **Przypisz urządzenie do pojazdu**.

Lista podmiotów > Pojazdy

### Tworzenie pojazdu

Konto rozliczeniowe Weryfikacja Dane pojazdu Masa całkowita Klasa emisji Podsumowanie

Krok 6/6

#### Podsumowanie

**Konto rozliczeniowe** Edytuj

Konto rozliczeniowe  
Jan1

**Weryfikacja** Edytuj

Aktualny kraj rejestracji pojazdu  
Polska

Numer rejestracyjny  
WW

**Dane pojazdu** Edytuj

Numer rejestracyjny  
WW

Marka  
Opel

Model  
Agila

Aktualny kraj rejestracji pojazdu  
Polska

Dowód rejestracyjny  
e-ti

**Masa całkowita** Edytuj

Dopuszczalna masa całkowita pojazdu  
2700 kg

Dopuszczalna masa całkowita zespołu pojazdów  
3501 kg

Maksymalna masa całkowita przyczepy z hamulcem  
Brak

Maksymalna masa całkowita przyczepy bez hamulca  
Brak

**Klasa emisji** Edytuj

Klasa emisji spalin  
Euro4

Dokument potwierdzający nową klasę  
Brak

**Utwórz pojazd** **Zrezygnuj**

Lista podmiotów > Pojazdy

### Pojazd: W

**Twój pojazd został utworzony**

Numer rejestracyjny pojazdu  
WWL8739T

Klasa wagowa wynosi 14. Klasa EURO została obliczona na Euro4.

**Cennik**

Rodzaj drogi	Bez przyczepy	Z przyczepą
A/S	0.1	0.39
GP/G		0.31

**Przypisz urządzenie do pojazdu** **Utwórz kolejny pojazd** **Zakończ**

## 9. Dodaj urządzenie lokalizacyjne

**KROK 1** Dalej znajdujesz się w zakładce **Pojazdy**, wybierz **Utwórz urządzenie**.

**KROK 2** Następnie wprowadź unikatowy **Identyfikator biznesowy** urządzenia i wybierz **Utwórz urządzenie**.

Lista podmiotów > Pojazdy > Przypisywanie urządzenia

### Przypisywanie urządzenia

Urządzenie\*

Wybierz

Pole jest wymagane

Nie znalazłeś urządzenia na liście? [Utwórz urządzenie](#)

[Przypisz urządzenie](#) [Zrezygnuj](#)

e-TOLL

Lista podmiotów > Urządzenia > Tworzenie urządzenia

### Tworzenie urządzenia

Identyfikator biznesowy\*

Wpisz identyfikator

[Utwórz urządzenie](#) [Zrezygnuj](#)

**KROK 3** O prawidłowym dodaniu urządzenia i zakończeniu procesu zostaniesz powiadomiony komunikatem.  
Wybierz **Przypisz urządzenie do pojazdu**.

**e-TOLL**

Lista podmiotów > Urządzenia > Tworzenie urządzenia

**Urządzenie: M00- -0**

**Twoje urządzenie zostało utworzone**

**Typ urządzenia**  
Aplikacja mobilna

**Identyfikator biznesowy**  
M00- -0

**Przypisz urządzenie do pojazdu**   **Szczegóły urządzenia**   **Zakończ**

## 10. Przypisz urządzenie do pojazdu

**KROK 1** Przejdź do zakładki **Urządzenia** w celu przypisania urządzenia do pojazdu.

Następnie z listy rozwijanej **Pojazdy** wybierz pojazd, do którego chcesz przypisać swoje urządzenie lokalizacyjne.

W kolejnym oknie wybierz przycisk **Przypisz urządzenie**.

Numer pojazdu	Nazwa konta rozliczeniowego
	Jan

At the bottom of this screen, a yellow arrow points to the 'Przypisz urządzenie' button.

**KROK 2** Po pozytywnym przypisaniu urządzenia do pojazdu zostanie wyświetlony ekran wraz z aktualnym stanem widocznym w kolumnie **Stan: Powiązane**.

Jan Kowalski  
ID Klienta: 38

Pulpit  
Konta rozliczeniowe  
Pojazdy  
**Urządzenia**  
Historia  
Dokumenty  
Raporty  
Uzupełnij przejazd  
Wycień trasę  
Powiadomienia  
Zgłoszenia

e-TOLL Jan Kowalski

Lista podmiotów > Urządzenia

## Urządzenia

^ Filtrowanie:

Stan urządzenia Numer rejestracyjny Biznes ID

Wybierz Wybierz lub wyszukaj Wybierz lub wyszukaj

Pokaż usunięte urządzenia

**Pokaż wyniki** **Wyczyść**

Stan	Typ	Biznes ID
Powiązane	Aplikacja mobilna	M R-0

**Usuń urządzenie**

### Urządzenie M00- -0

Typ urządzenia Aplikacja mobilna

Numer biznesowy M0C 0

**Przypisane pojazdy** Odłączone pojazdy

Numer rejestracyjny	Nazwa konta rozliczeniowego	Numer konta rozliczeniowego	Typ wsparcia OBE	Akcje
ZD	Jan	65	Główne	<b>Aktywuj</b> <b>Odłącz</b>

[Przypisz do kolejnego pojazdu](#)

## 11. Aktywuj urządzenie lokalizacyjne w IKK

W celu aktywacji urządzenia wybierz w kolumnie **Akcja** link **Aktywuj** i potwierdź w wyświetlonym komunikacie swój wybór poprzez użycie przycisku **Potwierdź**.

Stan	Typ	Biznes ID	Akcje
🟢 Powiązane	📱 Aplikacja mobilna	MI -0	<a href="#">Aktywuj</a> <a href="#">Odlącz</a>

## Gratulacje! Wykonałeś wszystkie kroki rejestracji w e-TOLL.

W przypadku pomyślnego zakończenia procesu rejestracji konta w IKK wszystkie pola powinny być wypełnione. Poczekaj na weryfikację konta po naszej stronie.

O zakończeniu procesu poinformujemy Cię mailowo.

Jan Kowalski  
ID Klienta: 3E

### Dzień dobry, Jan Kowalski

**Witaj w Internetowym Koncie Klienta**  
Od teraz wszystkie Twoje najważniejsze funkcjonalności dostępne są z pozycji nowego pulpitu.

ID klienta: 3

Twoja rola: **Administrator**

Status klienta: **Aktywny**

**Ulubione** +

Zadna funkcjonalność nie widnieje jako ulubiona  
[Kliknij tutaj](#) aby dodać swoją pierwszą funkcjonalność

**Ostatnio utworzeni użytkownicy**

Jan Kowalski  
Administrator

**Dane podmiotu**

**Finansowania**

**Noty finansowe**

**Generuj raport przejazdów**

- Po numerze rejestracyjnym pojazdu >
- Po numerze konta rozliczeniowego >
- Po numerze noty finansowej >

Więcej informacji o Internetowym Koncie Klienta  
znajdziesz na [etoll.gov.pl](https://etoll.gov.pl)